



GOBIERNO
DE ESPAÑA

MINISTERIO
DE SANIDAD, POLÍTICA SOCIAL
E IGUALDAD



IMSERSO

INFORMACIÓN ESTADÍSTICA DEL SAAD

Situación a 1 de Enero de 2011



RESUMEN GLOBAL

- En los cuatro primeros años de aplicación de la Ley de dependencia se ha realizado un esfuerzo importante por parte de las Administraciones Públicas para atender la demanda generada y dar repuestas.
- Ha sido necesario tramitar las solicitudes, valorar en los domicilios y realizar los programas individuales de atención también en los domicilios, este trabajo se estima en más de **2.250.000** horas de trabajo, que han hecho posible que se hayan tramitado 1.500.152 solicitudes y 1.377.853 dictámenes de valoración, así como que tengamos 899.633 personas con derecho de los que se esta atendiendo a 668.578.



4. Valoración: Distribución por Grado y Nivel en relación al instrumento de valoración aplicado y por sexo Situación a 1 de Enero de 2011

% de aplicación según Baremos de Valoración

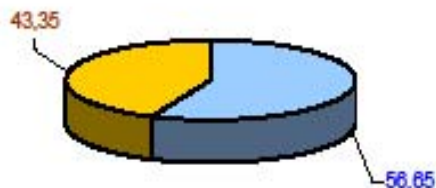

- BVD DISCAP. FÍSICA
- BVD ENF. MENTAL / DISCAP. INTELECTUAL

HOMBRES

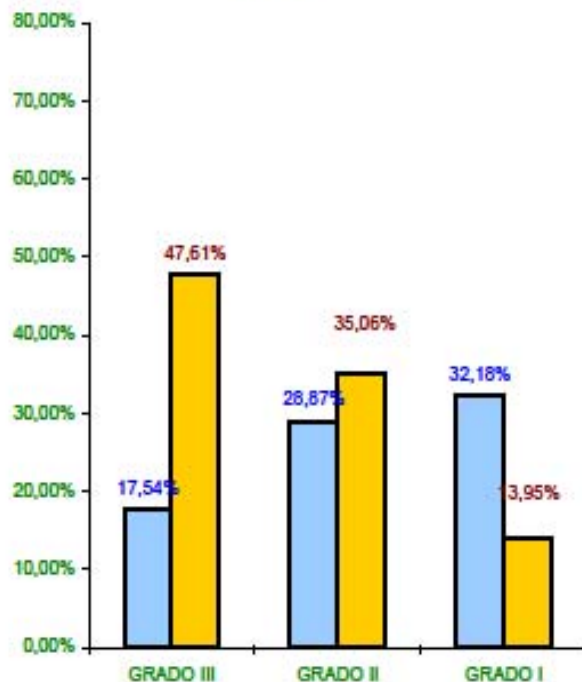

- BVD DISCAP. FÍSICA
- BVD ENF. MENTAL / DISCAP. INTELECTUAL

MUJERES

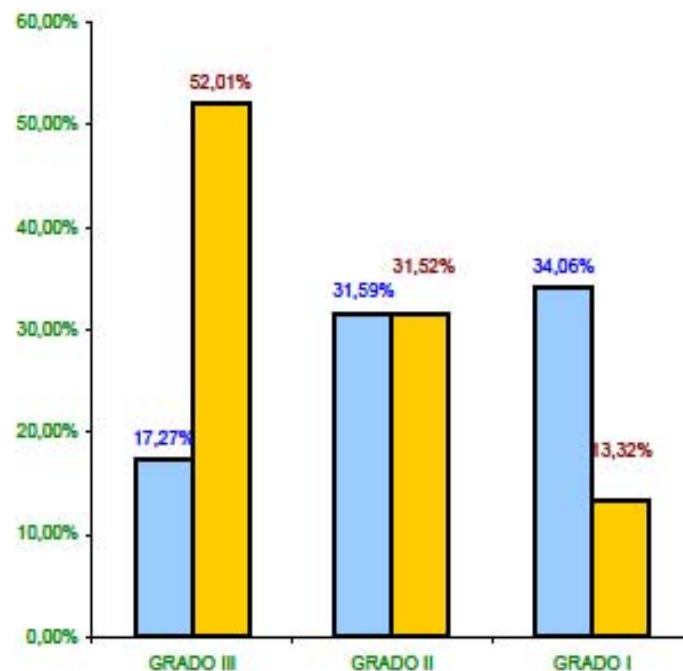

- BVD DISCAP. FÍSICA
- BVD ENF. MENTAL / DISCAP. INTELECTUAL

*Datos únicamente de Comunidades Autónomas usuarias del SISAAD

ELABORACIÓN: IMSERSO, Área de Estadísticas y Evaluación de la Subdirección General Adjunta de Valoración, Calidad y Evaluación.

5. Valoración: Distribución por Grado y Nivel de la valoración de menores de 3 años por sexo

Situación a 1 de Enero de 2011

ORIGEN DEPENDENCIA		Nº DE VALORACIONES	% MENORES DE TRES AÑOS VALORADOS
GRADO III	Niño	950	51,77
	Niña	770	52,85
GRADO II	Niño	478	26,05
	Niña	347	23,82
GRADO I	Niño	100	5,45
	Niña	95	6,52
SIN GRADO	Niño	307	16,73
	Niña	245	16,82
TOTAL	Niño	1.835	55,74
	Niña	1.457	44,26

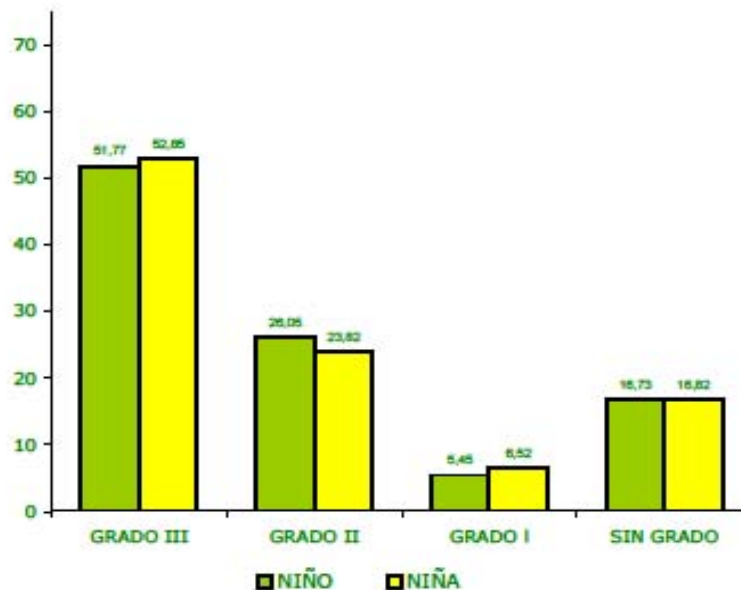

*Datos únicamente de Comunidades Autónomas usuarias del SISAAD

ELABORACIÓN: IMERSO, Área de Estadísticas y Evaluación de la Subdirección General Adjunta de Valoración, Calidad y Evaluación.

- Actualmente hay en el sistema 2.492 niños y niñas, de los cuales un 55% son niños.



8. Resoluciones de PIA.Comparativa con población Situación a 1 de Enero de 2011

ÁMBITO TERRITORIAL	Población CCAA (1)		Beneficiarios	
	Nº	%	Nº	% población CCAA
Andalucía	8.370.975	17,80	182.724	2,18
Aragón	1.347.095	2,86	26.134	1,94
Asturias (Principado de)	1.084.341	2,31	14.751	1,36
Balears (Illes)	1.106.049	2,35	10.049	0,91
Canarias	2.118.519	4,51	9.106	0,43
Cantabria	592.250	1,26	13.880	2,34
Castilla y León	2.559.515	5,44	48.830	1,91
Castilla-La Mancha	2.098.373	4,46	37.280	1,78
Catalunya	7.512.381	15,98	108.857	1,45
Comunitat Valenciana	5.111.706	10,87	36.927	0,72
Extremadura	1.107.220	2,35	17.763	1,60
Galicia	2.797.653	5,95	32.572	1,16
Madrid (Comunidad de)	6.458.684	13,74	49.858	0,77
Murcia (Región de)	1.461.979	3,11	24.643	1,69
Navarra (Comunidad Foral de)	636.924	1,35	8.748	1,37
País Vasco	2.178.339	4,63	37.052	1,70
Rioja (La)	322.415	0,69	7.677	2,38
Ceuta y Melilla	156.613	0,33	1.727	1,10
TOTAL	47.021.031	100,00	668.578	1,42

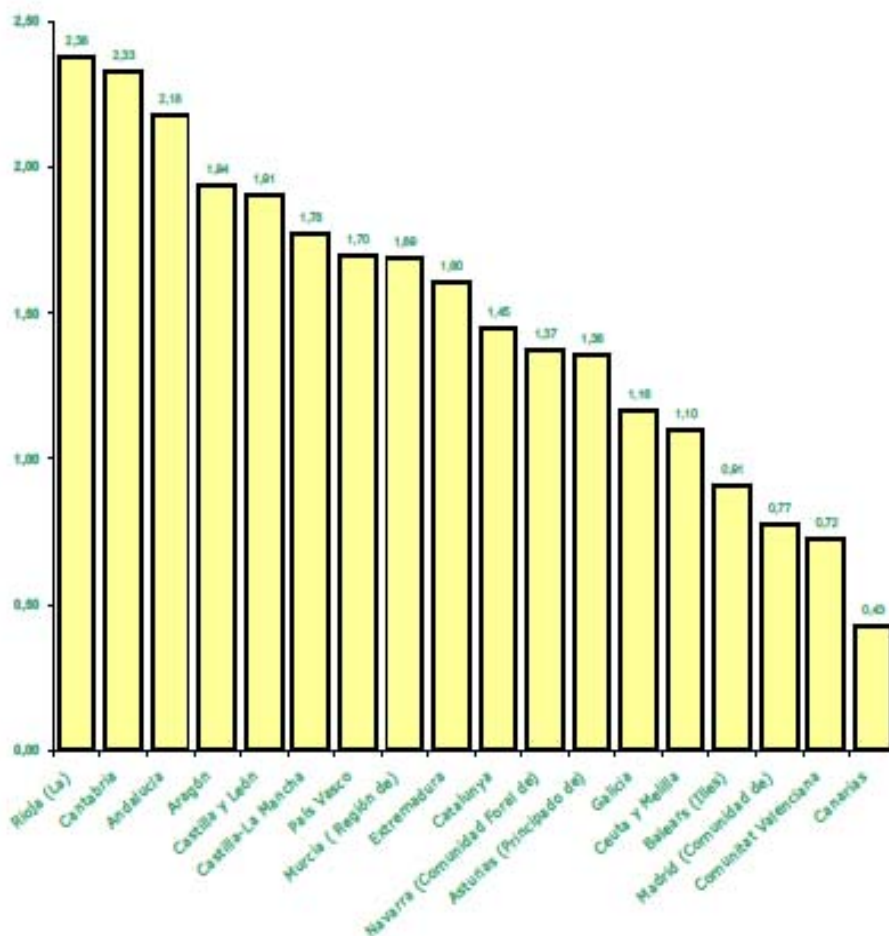

(1) Cifras INE de población referidas al 01/01/2010. Real Decreto 1612/2010, de 7 de diciembre.

ELABORACIÓN: IMSERSO, Área de Estadísticas y Evaluación de la Subdirección General Adjunta de Valoración, Calidad y Evaluación.



GOBIERNO
DE ESPAÑA

MINISTERIO
DE SANIDAD, POLÍTICA SOCIAL
E IGUALDAD



PORCENTAJE DE PERSONAS BENEFICIARIAS CON PRESTACION POR SEXO

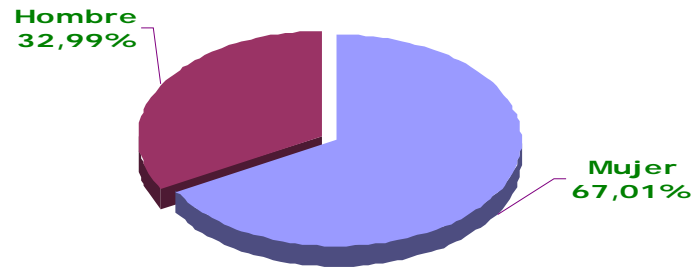

- Las personas beneficiarias de las prestaciones de dependencia son mayoritariamente mujeres, resultante directa de su mayor esperanza de vida y su situación de dependencia.



PERSONAS BENEFICIARIAS CON PRESTACIÓN POR TRAMO DE EDAD

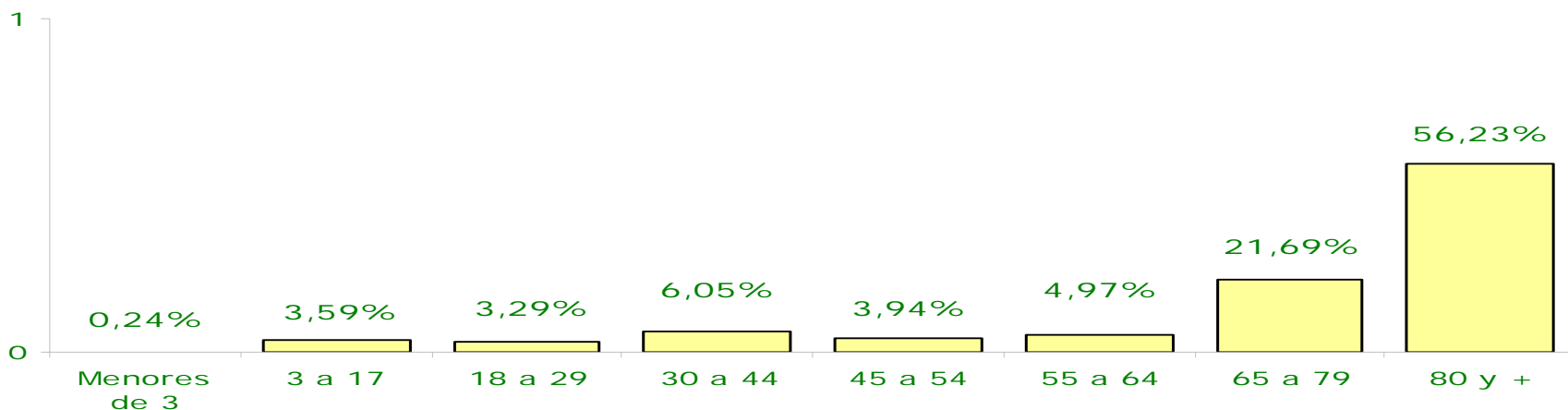

- El **56,23%** de las personas en situación de dependencia tienen **más de 80 años**.
- **El 76.28 %** de las personas beneficiarias con derecho a prestación mayores de 80 años ya está recibiendo una prestación del SAAD. Es decir **tres de cada cuatro** personas mayores de 80 años reciben prestaciones de sistema.



GOBIERNO
DE ESPAÑA

MINISTERIO
DE SANIDAD, POLÍTICA SOCIAL
E IGUALDAD



PORCENTAJE DE PERSONAS BENEFICIARIAS CON PRESTACIÓN POR GRUPO DE EDAD

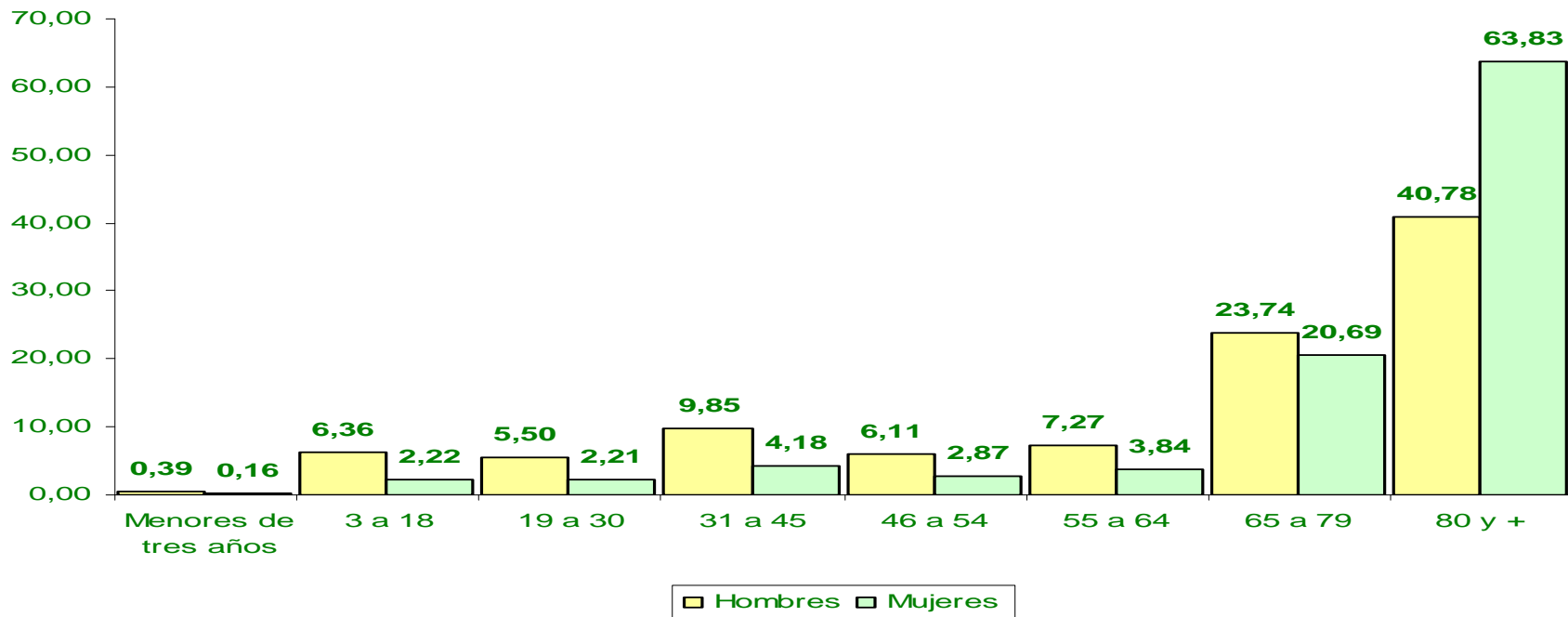

- El 63,83% de las mujeres en situación de dependencia tienen más de 80 años. Los hombres el 40,78%.
- Hay más hombres que mujeres en todos los grupos de edad hasta los 80 años donde se incrementa sustancialmente la presencia de mujeres.



ANÁLISIS POR GRUPOS DE EDAD

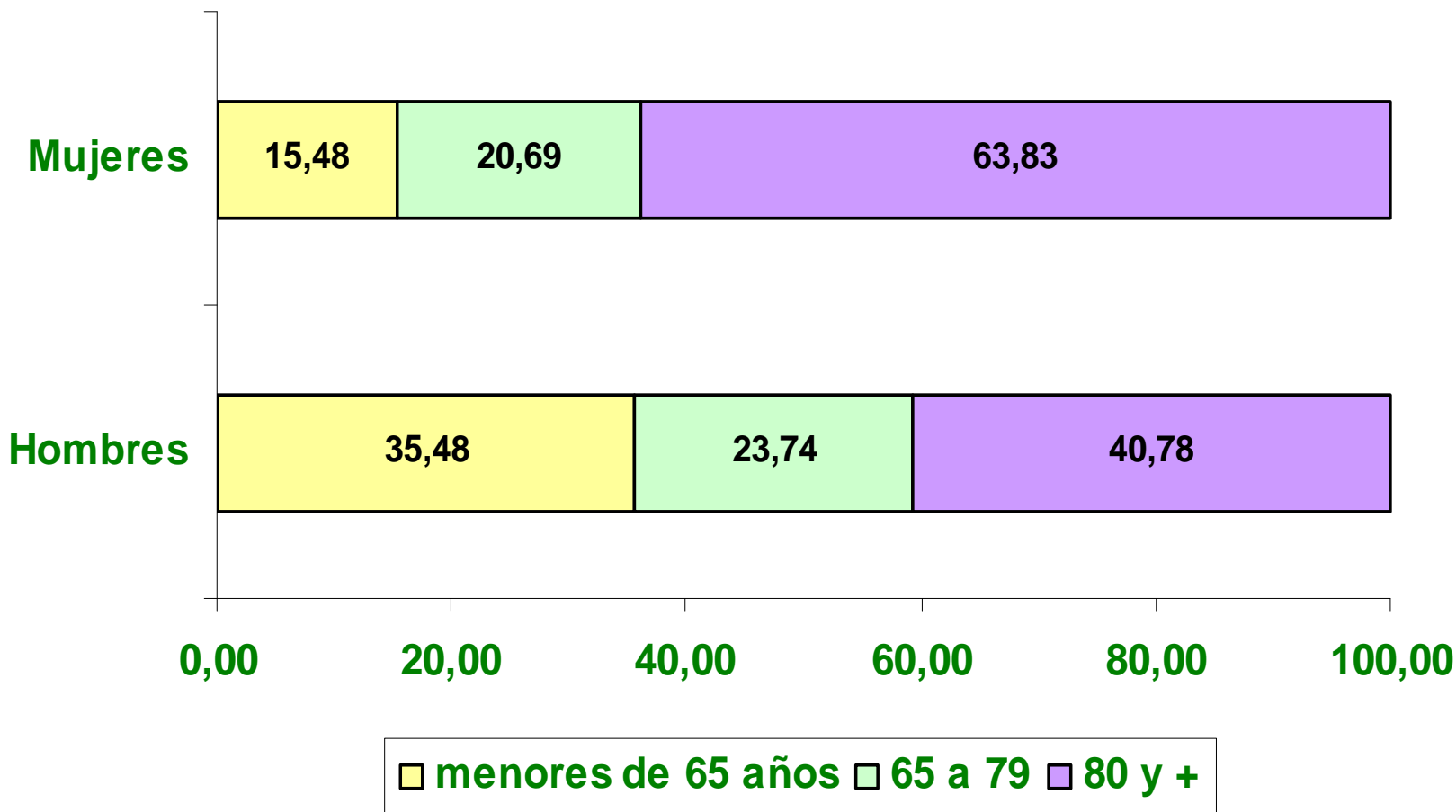

- El **63,83%** de las mujeres en situación de dependencia tienen **más de 80 años**.
- El **40,78%** de los hombres en situación de dependencia tienen **más de 80 años**.



ENTORNO GEOGRAFICO

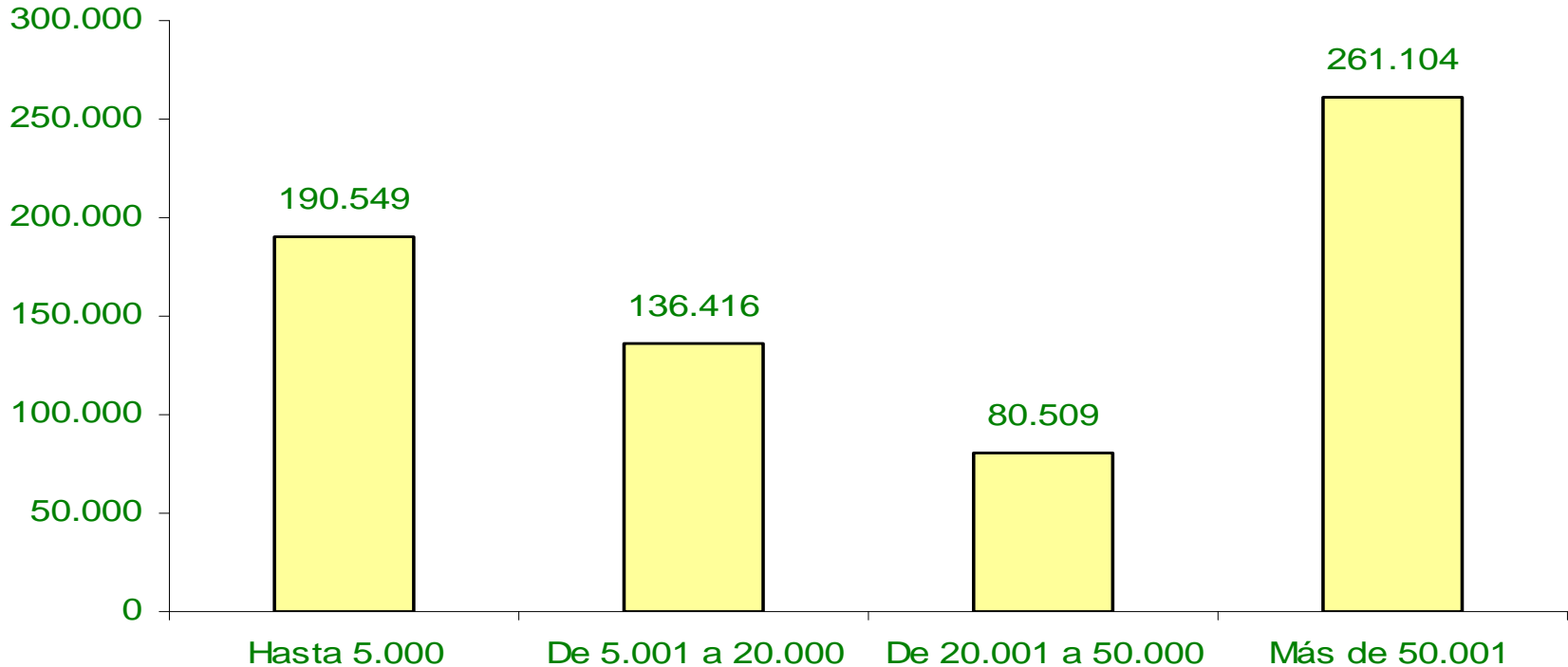

- No todas las personas en situación de dependencia viven en las grandes ciudades. Cerca de 200.000 de las personas beneficiarias viven en entornos rurales.



PORCENTAJE DE PERSONAS BENEFICIARIAS CON PRESTACIÓN POR TAMAÑO DE LA LOCALIDAD DE RESIDENCIA.

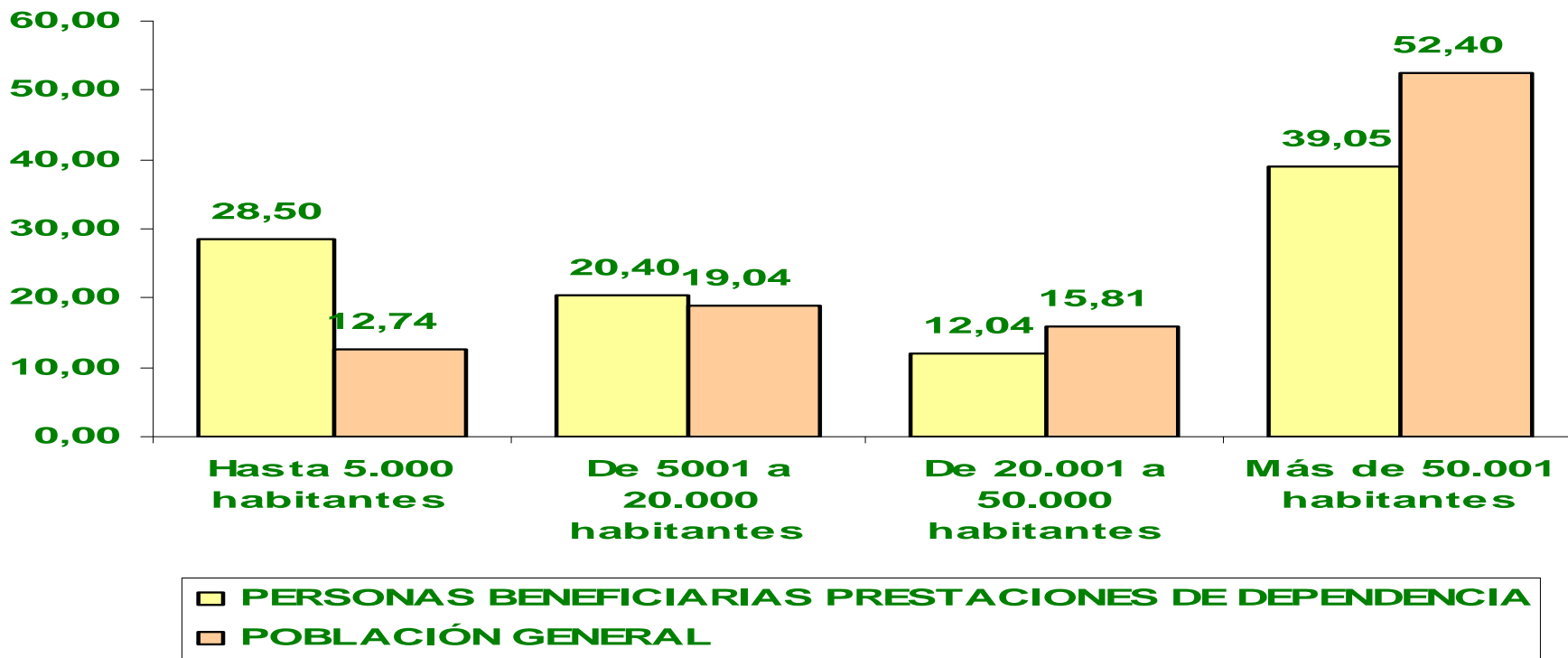

- El 39,05% de las personas en situación de dependencia viven en localidades de más de 50.000 habitantes.
- El 12,7% de la población española vive en localidades de menos de 5000 habitantes, sin embargo el 28,5% de las personas en situación de dependencia viven en estas localidades, desde el SAAD se ha facilitado el acceso a prestaciones a personas que residen en este entorno rural.

13. Personas Beneficiarias con Resolución de PIA: Personas Extranjeras (Unión Europea y otras nacionalidades) y sexo Situación a 1 de Enero de 2011

	Hombres	Mujeres	Total
Países miembros Unión Europea	434	505	939
Otras nacionalidades	662	814	1.476
Total personas beneficiarias extranjeras	1.096	1.319	2.415



	Hombres	Mujeres
Países miembros Unión Europea	46,22	53,78
Otras nacionalidades	44,85	55,15
Total personas beneficiarias	32,99	67,01

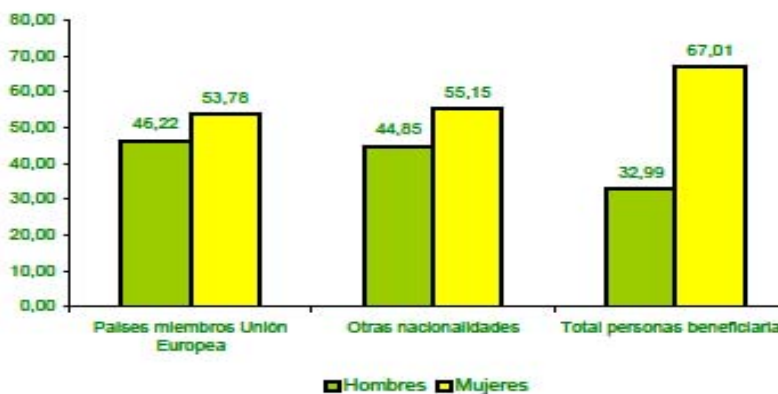

ELABORACIÓN: IMERSO, Área de Estadísticas y Evaluación de la Subdirección General Adjunta de Valoración, Calidad y Evaluación.

Las personas beneficiarias extranjeras representan solo el 0,36% del total de personas beneficiarias.

Requisitos: Encontrarse en situación de dependencia en alguno de los grados establecidos, residir legamente en España y haberlo hecho durante cinco años, de los cuales dos deberán ser inmediatamente anteriores a la fecha de presentación de la solicitud. Para ello se aplica la Ley Orgánica 4/2000, de 11 de enero, sobre derechos y libertades de los extranjeros en España y su integración social, los tratados internacionales, los convenios que se establezcan con el país de origen y el derecho comunitario cuando proceda.

PERSONAS EXTRANJERAS

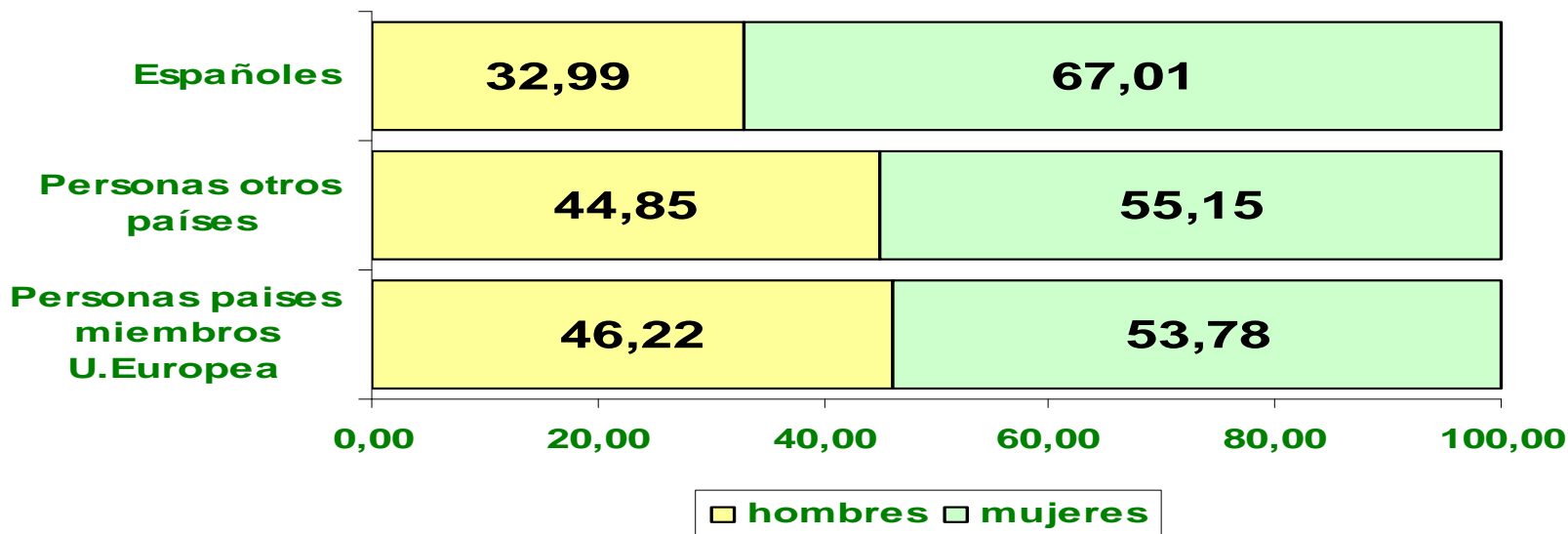

- 2.415 personas de nacionalidad extranjera tienen prestaciones de dependencia.
- 939 pertenecen a países miembros de la Unión europea.
- 1.476 pertenecen a otros países.
- Las personas beneficiarias extranjeras son más mujeres que hombres, si bien en un porcentaje inferior a las españolas.
- El 28,74 % de las personas beneficiarias extranjeras tienen más de 80 años, frente al 56,23 % de los españoles.



PERSONAS BENEFICIARIAS CON PRESTACIONES POR GRADO Y NIVEL

	PERSONAS BENEFICIARIAS
GRADO III	386.093
GRADO II	282.311

- **Cuatro de cada cinco personas reconocidas como GRANDES DEPENDIENTES reciben prestaciones del SAAD.**
- Se han priorizado los caso más graves de acuerdo con el calendario de aplicación establecido en la Ley.



GOBIERNO
DE ESPAÑA

MINISTERIO
DE SANIDAD, POLÍTICA SOCIAL
E IGUALDAD



PERSONAS BENEFICIARIAS DE PRESTACIONES POR GRADOS Y NIVELES

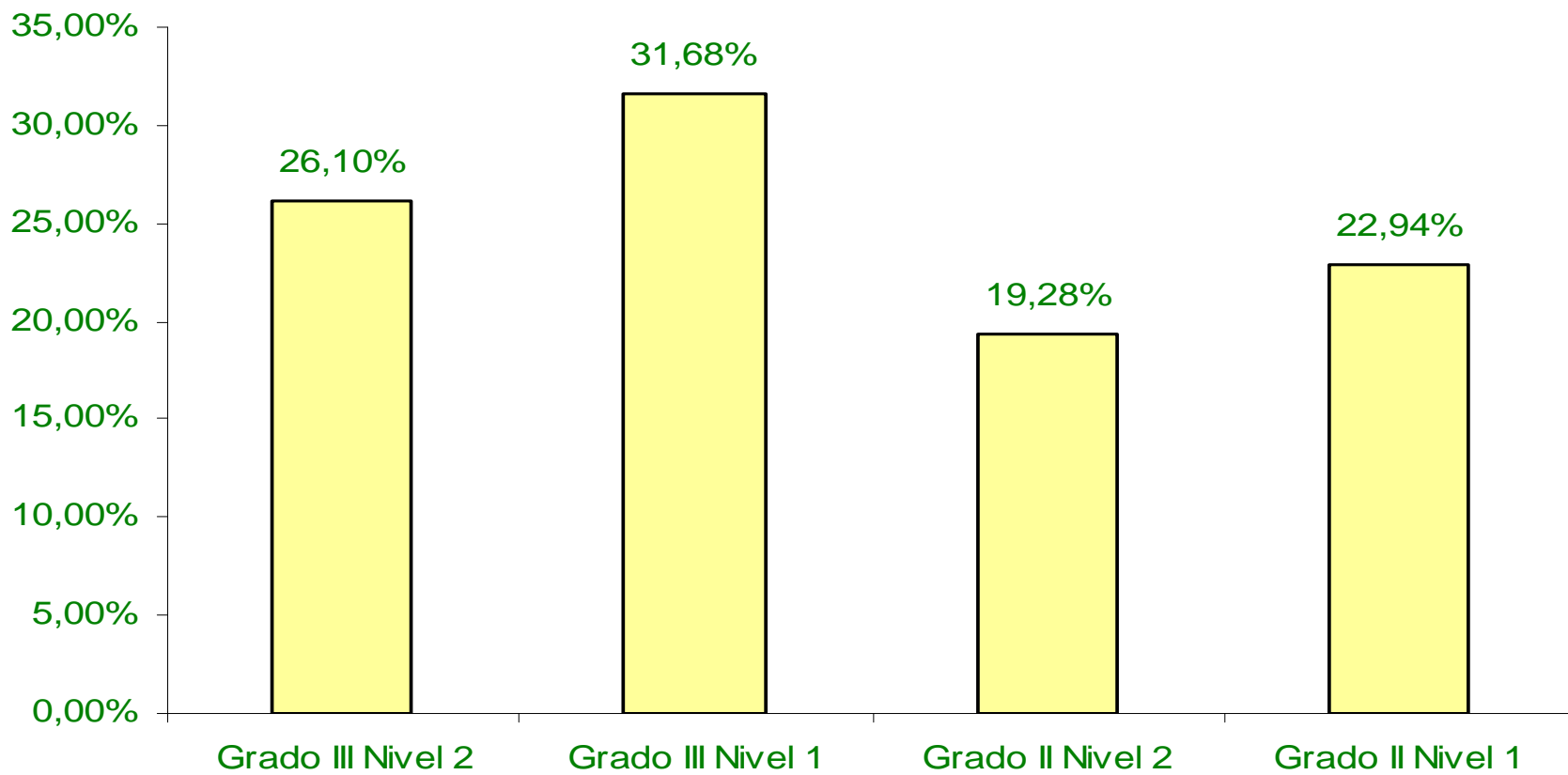



16. Resoluciones de PIA.Total prestaciones

Situación a 1 de Enero de 2011

ÁMBITO TERRITORIAL	PERSONAS BENEFICIARIAS CON PRESTACIONES	PRESTACIONES														RATIO DE PRESTACIONES POR PERSONA BENEFICIARIA				
		Prevención Dependencia y Promoción A.Personal		Teleasistencia		Ayuda a Domicilio		Centros de Día/Noche		Atención Residencial		P.E Vinculada Servicio		P.E Cuidados Familiares			P.E Asist. Personal		TOTAL	
		Nº	%	Nº	%	Nº	%	Nº	%	Nº	%	Nº	%	Nº	%		Nº	%		Nº
Andalucía	182.724	2	0,00	53.398	22,30	48.434	19,40	9.883	4,13	18.482	7,71	3.279	1,37	107.918	45,08	33	0,01	239.407	100,00	1,31
Aragón	28.134	0	0,00	0	0,00	0	0,00	912	3,48	3.734	14,25	5.455	20,82	18.095	81,44	0	0,00	28.198	100,00	1,00
Asturias (Principado de)	14.751	0	0,00	334	2,11	1.813	10,21	1.319	8,95	3.388	21,31	1.614	10,22	7.550	47,60	0	0,00	15.798	100,00	1,07
Illes Balears	10.049	0	0,00	0	0,00	0	0,00	549	5,31	1.780	17,21	482	4,88	7.533	72,82	1	0,01	10.345	100,00	1,03
Canarias	9.108	48	0,50	0	0,00	0	0,00	1.905	20,80	2.427	26,82	91	1,00	4.848	50,98	0	0,00	9.117	100,00	1,00
Cantabria	13.880	0	0,00	478	3,32	788	5,34	1.180	8,23	2.949	20,58	0	0,00	8.981	82,52	0	0,00	14.332	100,00	1,03
Castilla y León	48.830	2.325	4,28	1.589	2,89	5.088	9,34	3.324	6,12	8.722	16,07	11.393	20,99	21.848	40,24	41	0,08	54.288	100,00	1,11
Castilla-La Mancha	37.280	277	0,55	8.888	13,72	5.233	10,48	1.421	2,84	7.837	15,88	2.888	5,37	25.714	51,38	8	0,02	50.044	100,00	1,34
Catalunya	108.857	1.275	0,97	7.228	5,52	12.545	9,59	4.117	3,15	17.088	13,04	12.209	9,35	78.413	58,39	18	0,01	130.889	100,00	1,20
Comunitat Valenciana	38.927	1	0,00	5.307	12,58	0	0,00	2.305	5,48	13.377	31,87	2.847	6,74	18.403	43,57	0	0,00	42.240	100,00	1,14
Extremadura	17.783	549	2,87	303	1,59	941	4,95	579	3,03	3.589	18,79	4.970	26,02	8.189	42,77	1	0,01	19.101	100,00	1,08
Galicia	32.572	70	0,21	192	0,57	5.895	17,50	1.988	5,89	4.723	14,02	2.383	7,07	18.410	54,84	38	0,11	33.895	100,00	1,03
Madrid (Comunidad de)	49.858	5.842	9,43	2.459	4,11	9.978	18,87	9.220	15,40	19.393	32,40	1.745	2,92	11.395	19,04	23	0,04	59.855	100,00	1,20
Murcia (Región de)	24.843	620	2,10	3.817	12,23	0	0,00	1.809	5,44	2.018	6,83	1.030	3,48	20.871	89,92	0	0,00	29.585	100,00	1,20
Navarra (Comunidad Foral de)	8.748	0	0,00	455	4,89	397	4,10	188	1,94	1.418	14,81	1.470	15,17	5.785	59,48	1	0,01	9.892	100,00	1,11
País Vasco	37.052	0	0,00	4.091	9,84	4.851	11,43	4.702	11,08	8.307	19,58	879	2,07	19.011	44,81	585	1,38	42.428	100,00	1,15
La Rioja	7.877	594	5	711	6,47	1.784	18,25	734	6,88	1.221	11,12	771	7,02	5.188	47,04	0	0,00	10.981	100,00	1,43
Ceuta y Melilla	1.727	203	9,85	105	5,10	127	6,17	38	1,75	185	8,01	105	5,10	1.319	84,03	0	0,00	2.080	100,00	1,19
TOTAL	868.578	11.804	1,45	87.111	10,89	95.832	11,95	45.969	5,75	120.552	13,07	53.409	6,88	384.985	46,12	747	0,09	800.009	100,00	1,20



PRESTACIONES

Prevención Dependencia y Promoción A.Personal	11.604
Teleasistencia	87.111
Ayuda a Domicilio	95.632
Centros de Día/Noche	45.969
Atención Residencial	120.552
P.E Vinculada Servicio	53.409
P.E Cuidados Familiares	384.985
P.E Asist. Personal	747
TOTAL	800.009

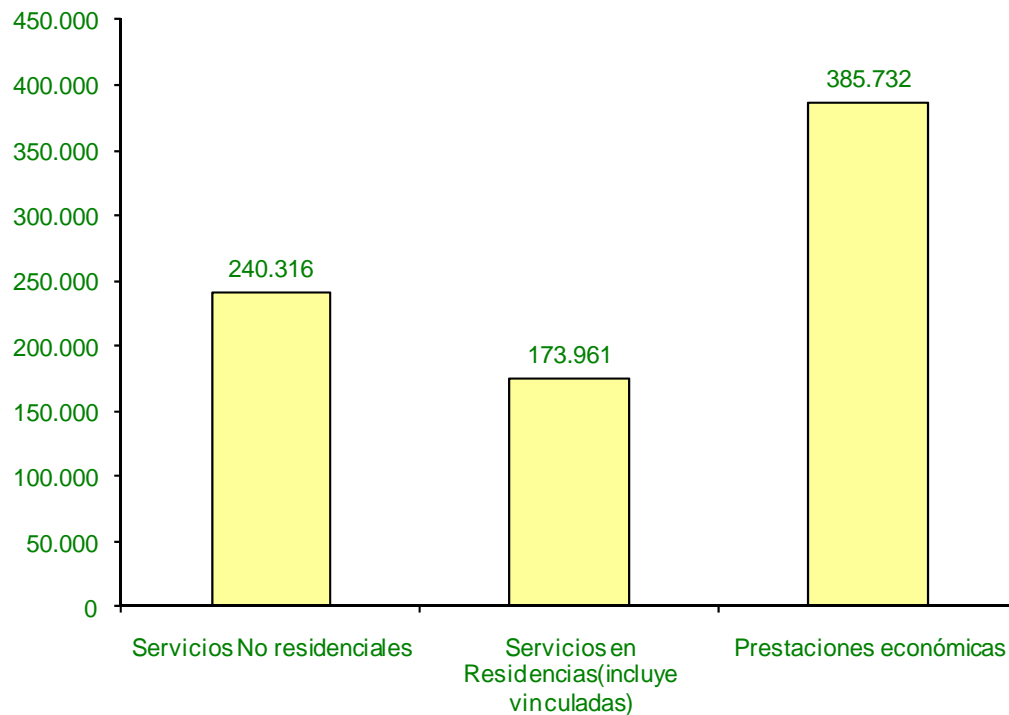

- **La prestación más reconocida es la de cuidados en el entorno familiar , con 385.000 personas perceptoras de esta prestación .**
- **Hay que destacar los 240.000 servicios que se prestan a personas que siguen viviendo en sus domicilios.**
- **De acuerdo con la encuesta de personas mayores 2010,el 87,3% de las personas mayores prefiere vivir en su casa aunque sea solos.**



SERVICIOS DE ATENCIÓN RESIDENCIAL

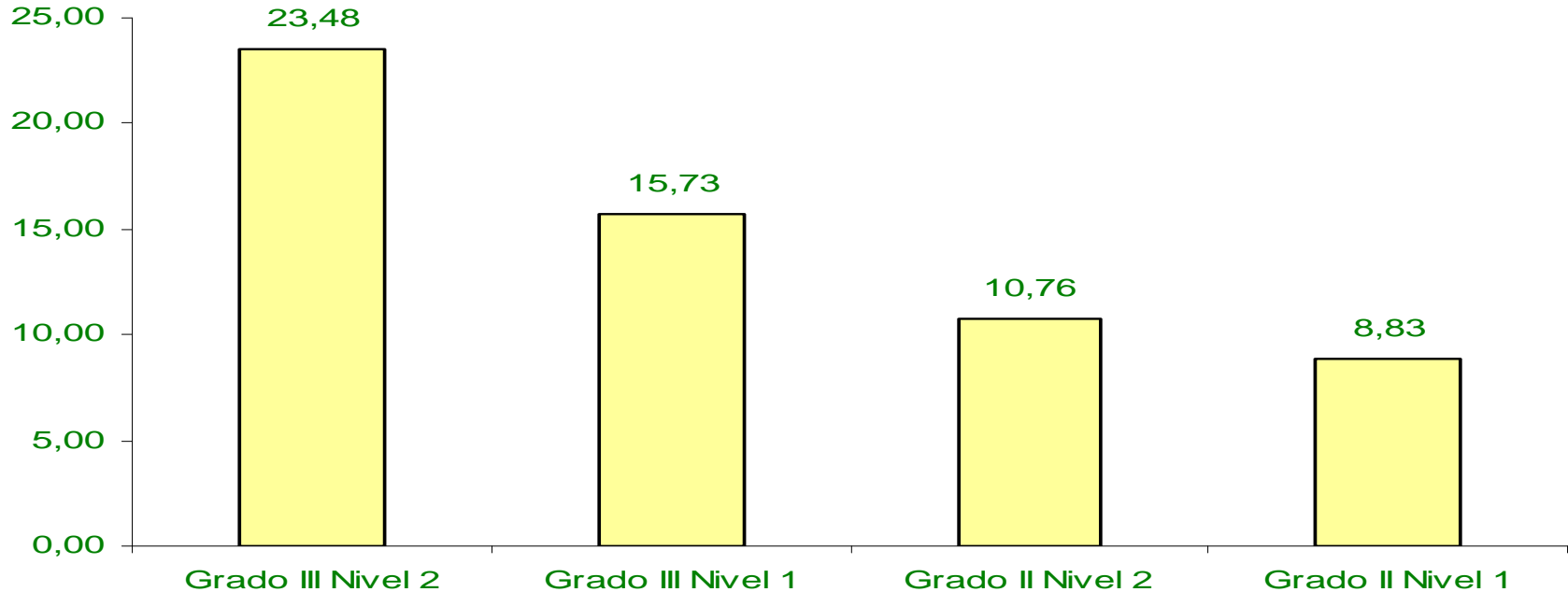

- ***Este servicio se presta fundamentalmente a las personas que se encuentran con una elevada dependencia, uno de cada cuatro personas reconocidas como grado III nivel 2 recibe este servicio.***
- ***Conforme el nivel de dependencia es menor disminuye la aceptación de este servicio, sólo un 8 % en el grado II nivel 1.***



PRESTACIÓN ECONÓMICA VINCULADA A UN SERVICIO

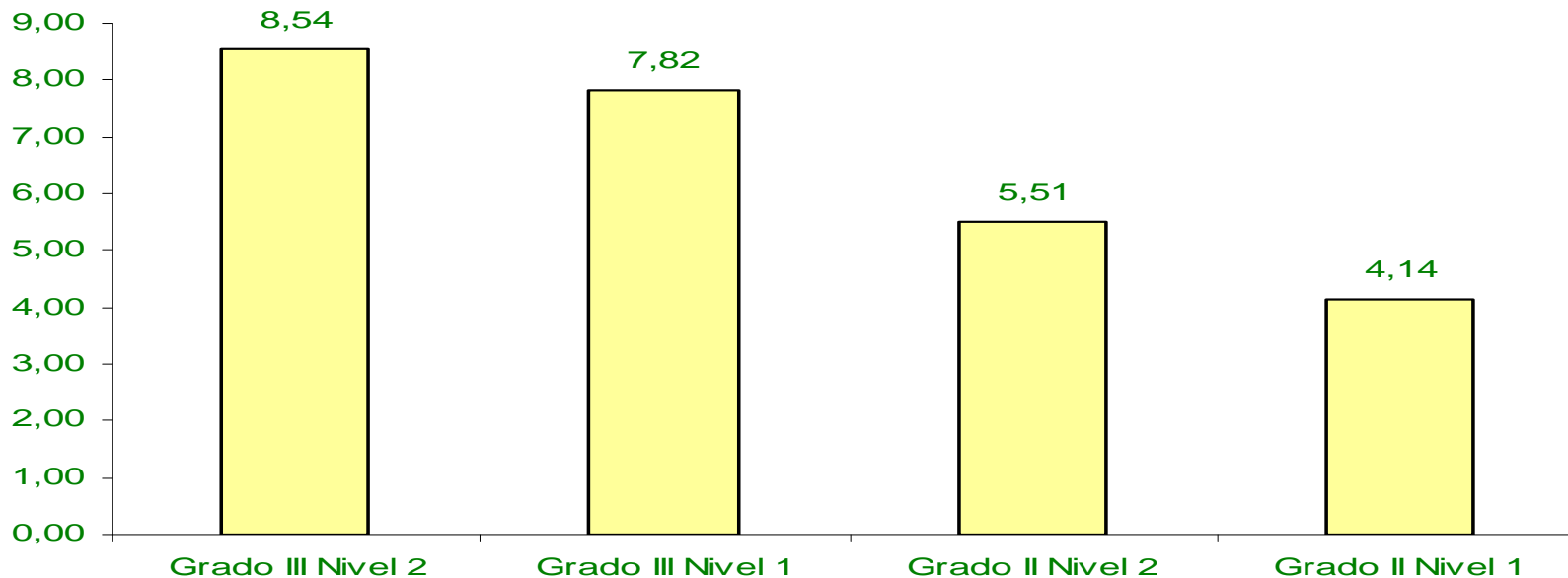

- ***Esta prestación fundamentalmente esta orientada a sufragar el coste de servicios privados acreditados de atención residencial, aunque algunas Comunidades también la utilizan para la compra de servicios de ayuda a domicilio.***
- ***Esta circunstancia explica su mayor prevalencia en las personas con grados más elevados de dependencia.***



AYUDA A DOMICILIO

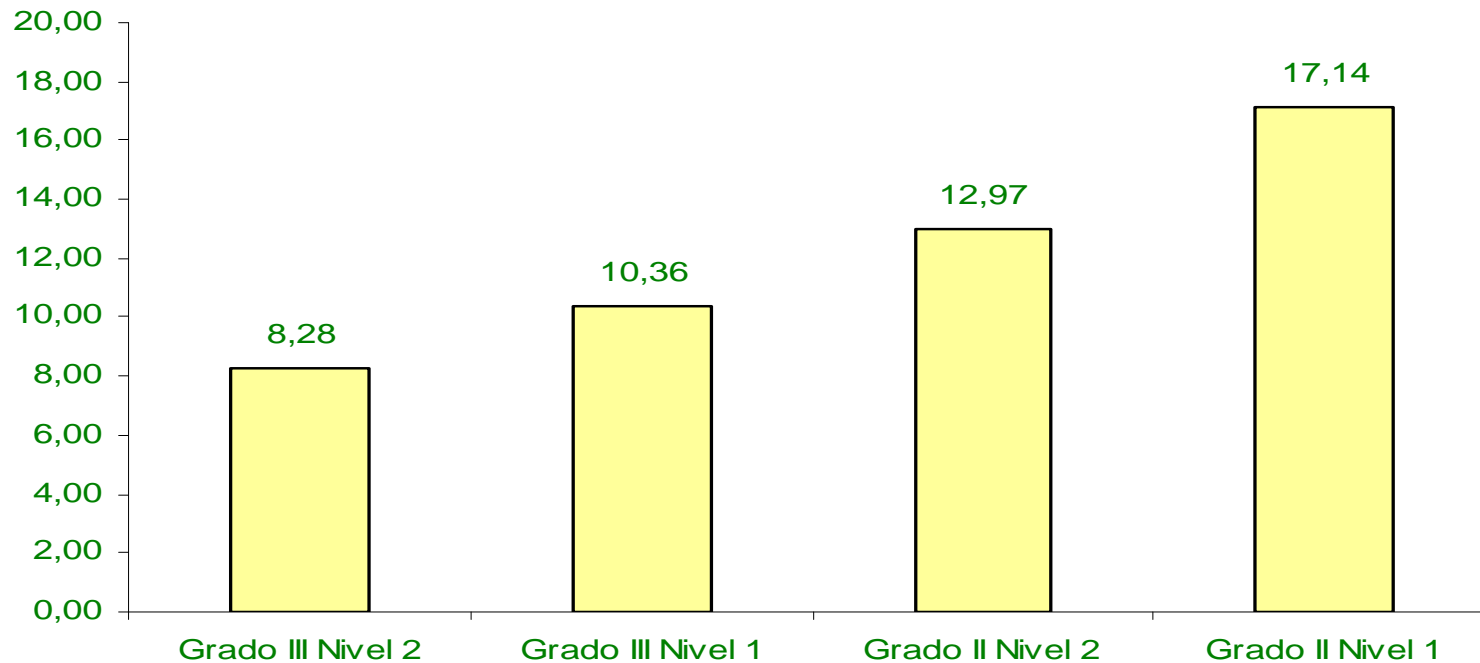

- ***La prestación de este servicio aumenta conforme disminuye el grado y nivel de dependencia.***



TELEASISTENCIA

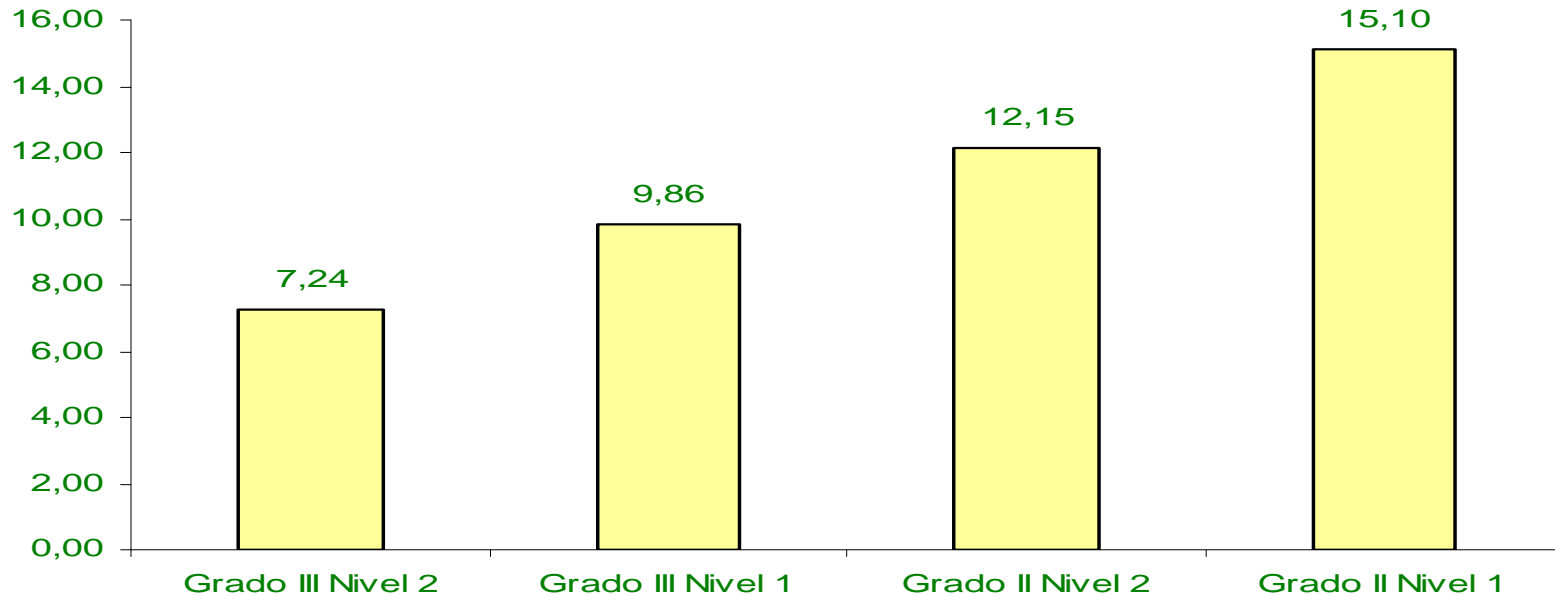

- ***Al igual que ocurre con los servicios de ayuda a domicilio, este servicio aumenta conforme disminuye el grado y nivel de dependencia.***
- ***Dada la naturaleza de este servicio, la mayor parte de los servicios de teleasistencia son complementarios de los servicios de ayuda a domicilio.***



CENTRO DE DÍA/NOCHE

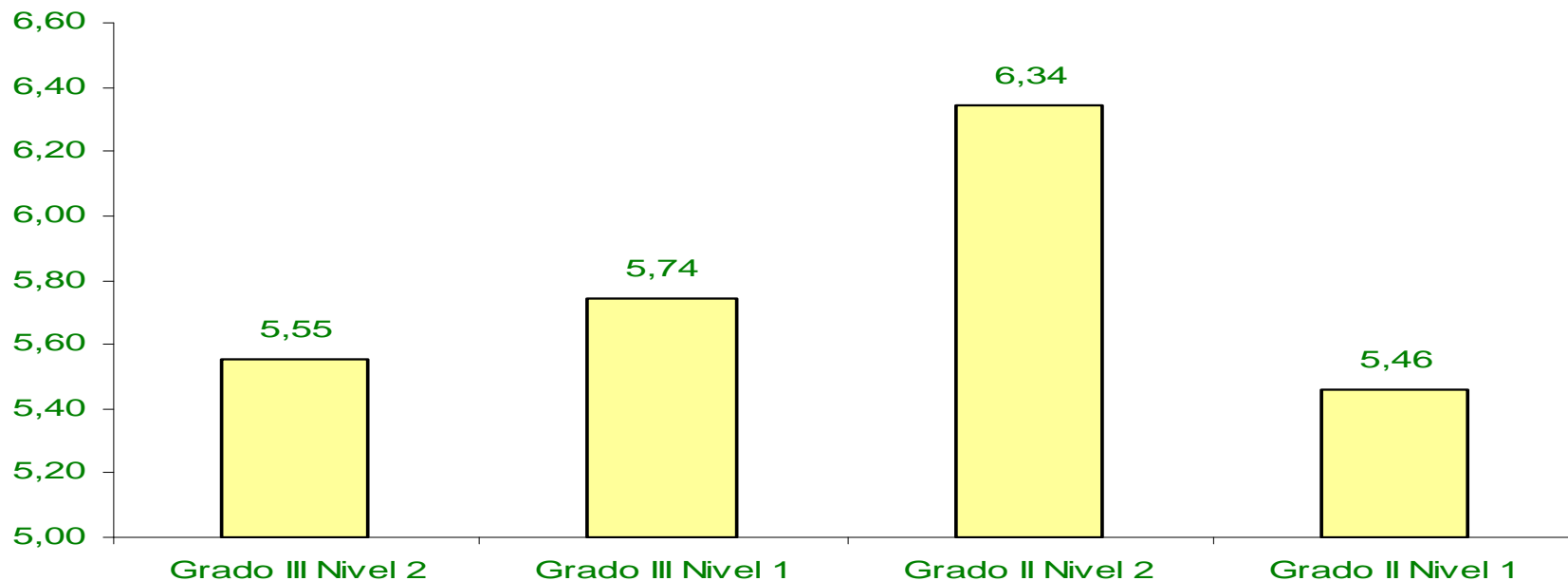

- ***Este servicio no presenta importantes diferencias entre los diferentes grados y niveles.***



CUIDADOS ENTORNO FAMILIAR

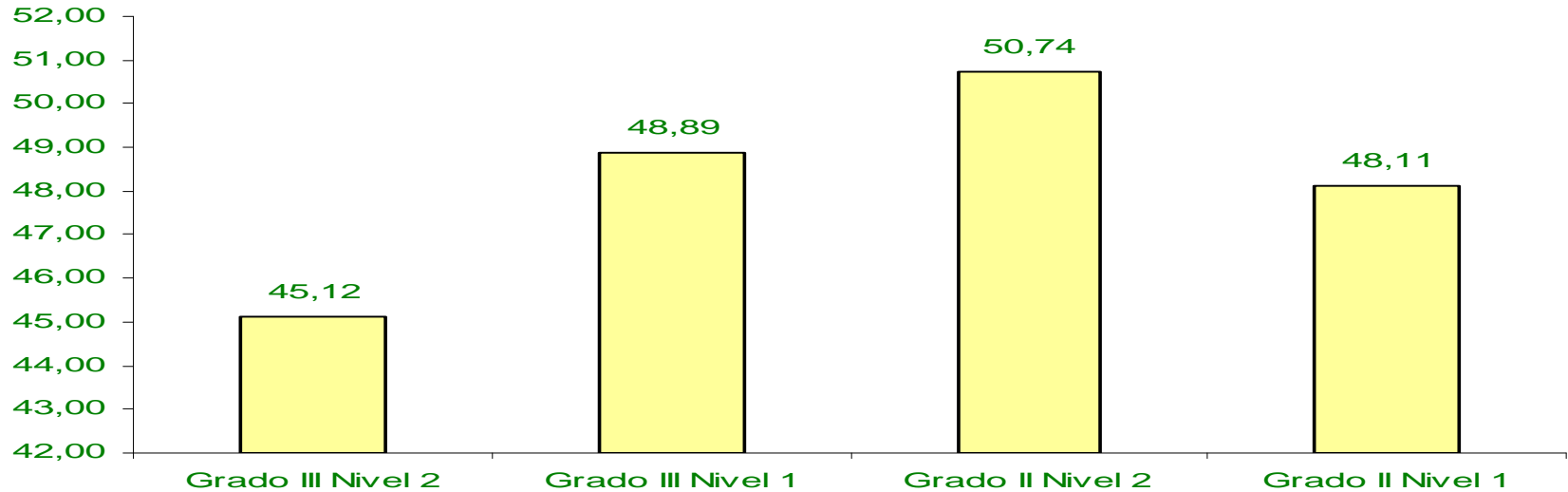

- ***Aún siendo la prestación más frecuente en el sistema, hay diferencias en función de los grados y niveles reconocidos, siendo el que presenta una menor frecuencia el grado III nivel 2 .***
- ***Hay circunstancias específicas de España que explican en parte la alta incidencia de esta prestación: tradición de cuidados, importante porcentaje de personas residentes en el mundo rural, propiedad de la vivienda habitual, convivencia en el entorno familiar....***



TOTAL PRESTACIONES

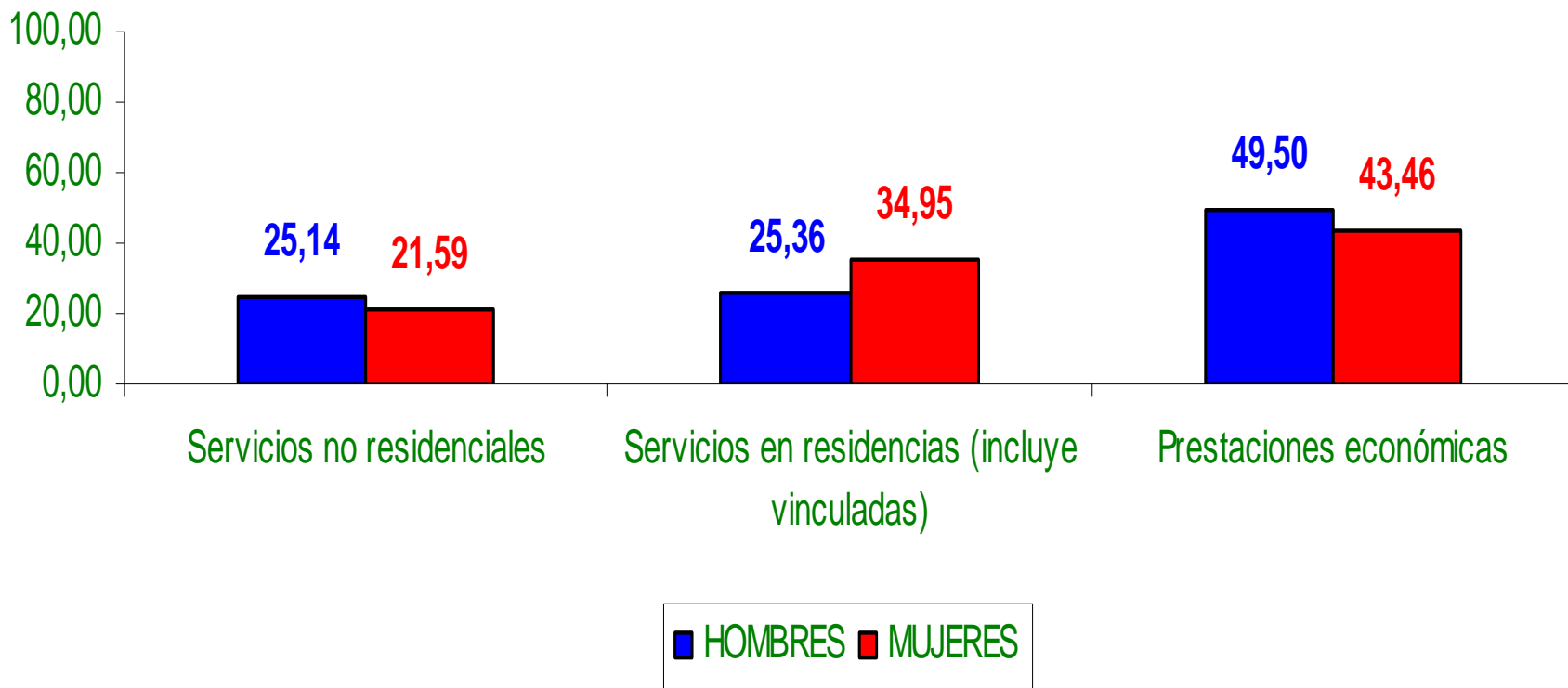

- Las prestaciones reconocidas tienen cierta relación con el sexo de la persona beneficiaria.
- Los hombres permanecen en mayor medida en sus domicilios que las mujeres.



CUIDADOS ENTORNO FAMILIAR

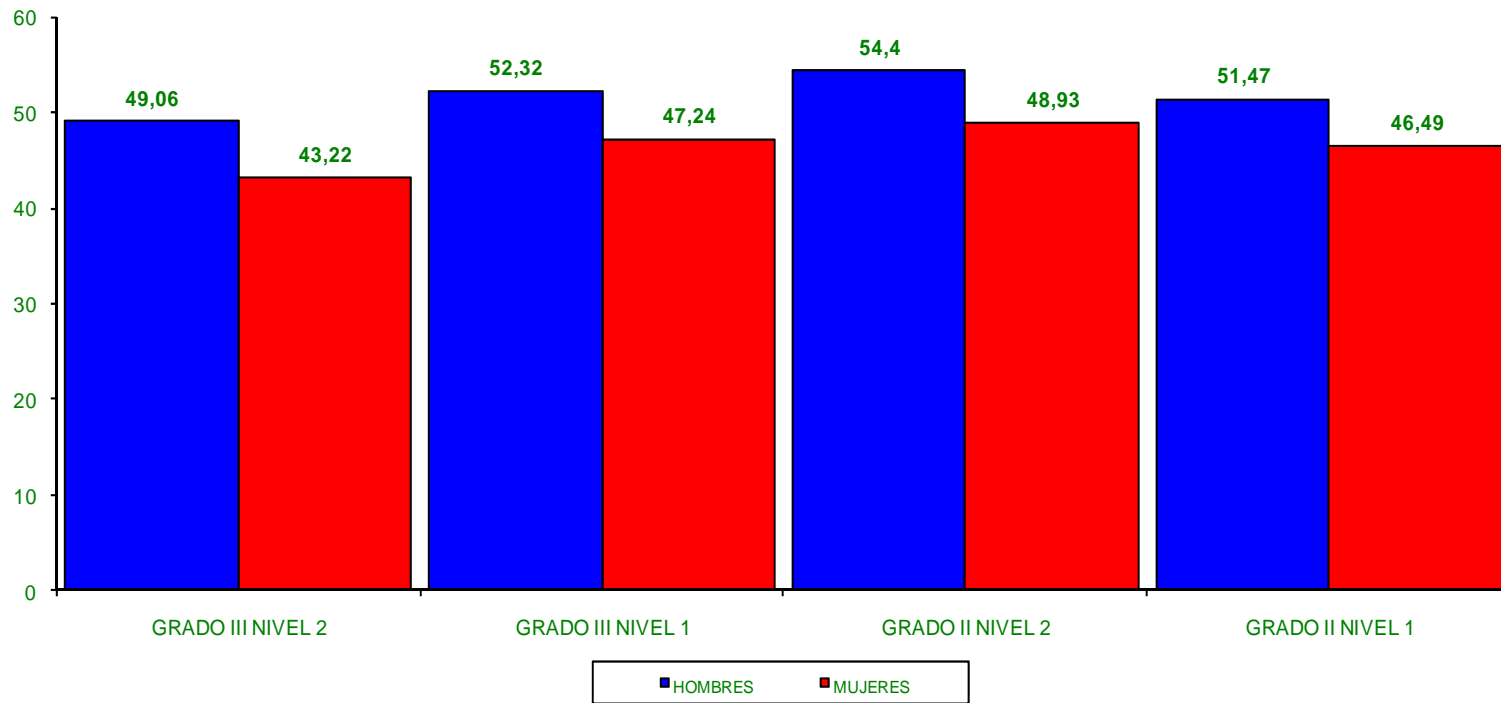

- En todos los grados y niveles el porcentaje de personas con prestación de cuidados en el entorno familiar es mayor entre los hombres.
- Se mantiene una pequeña diferencia en la que entendemos influye la tradición de cuidado siendo las mujeres fundamentalmente las cuidadoras.



SERVICIOS DE ATENCIÓN RESIDENCIAL

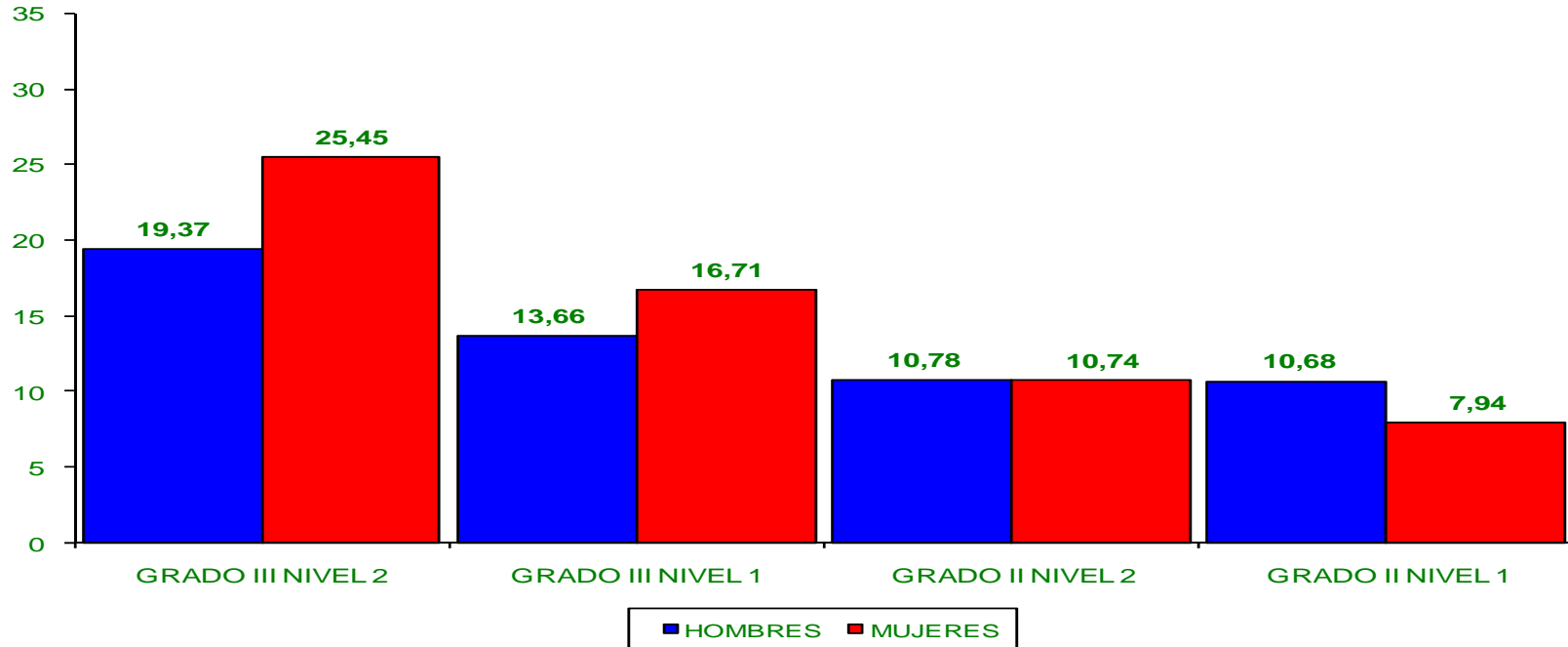

- En el grado III el porcentaje de personas usuarias de servicios de atención residencial es mayor en las mujeres.
- Se debe entre otras causas a la soledad de las mujeres originada en una mayor longevidad y a la tradicional asignación de roles en los cuidados.



GOBIERNO
DE ESPAÑA

MINISTERIO
DE SANIDAD, POLÍTICA SOCIAL
E IGUALDAD



PRESTACION ECONOMICA VINCULADA A UN SERVICIO

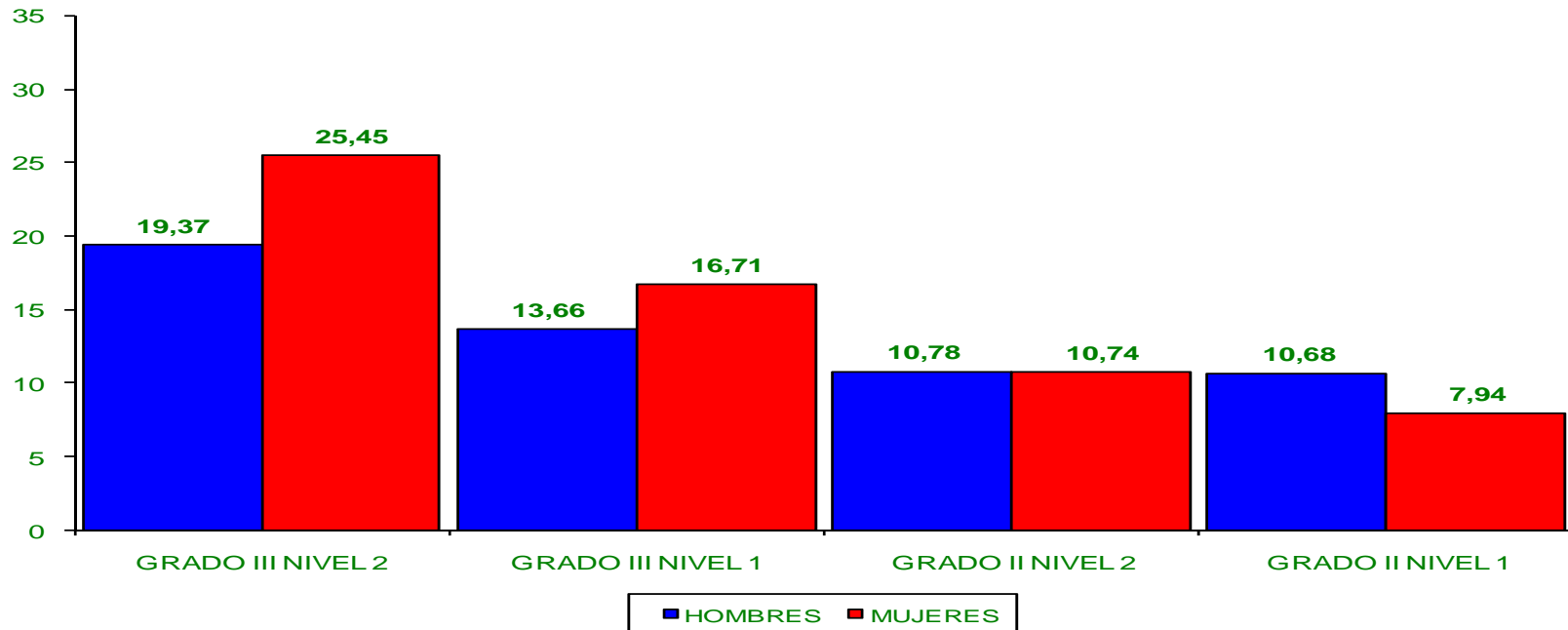

- Esta prestación fundamentalmente esta orientada a sufragar el coste de servicios privados acreditados de atención residencial, aunque algunas Comunidades también la utilizan para la compra de servicios de ayuda a domicilio.
- Esta circunstancia explica también que las mujeres presenten mayores porcentajes en este servicio que los hombres.



SERVICIOS DE CENTROS DE DÍA/NOCHE.

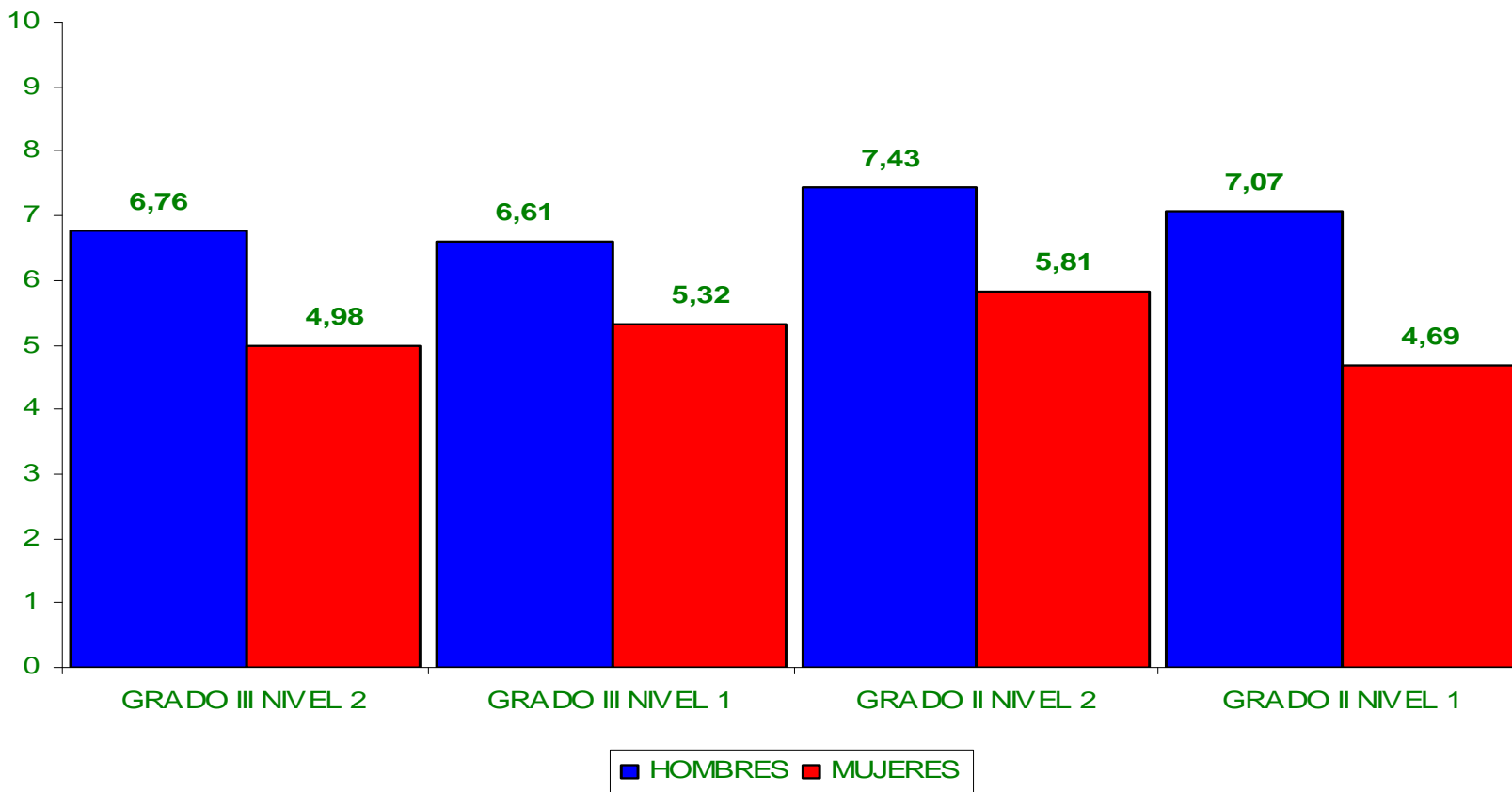

- Hay más hombres perceptores de estos servicios que de mujeres



GOBIERNO
DE ESPAÑA

MINISTERIO
DE SANIDAD, POLÍTICA SOCIAL
E IGUALDAD



SERVICIOS DE AYUDA A DOMICILIO

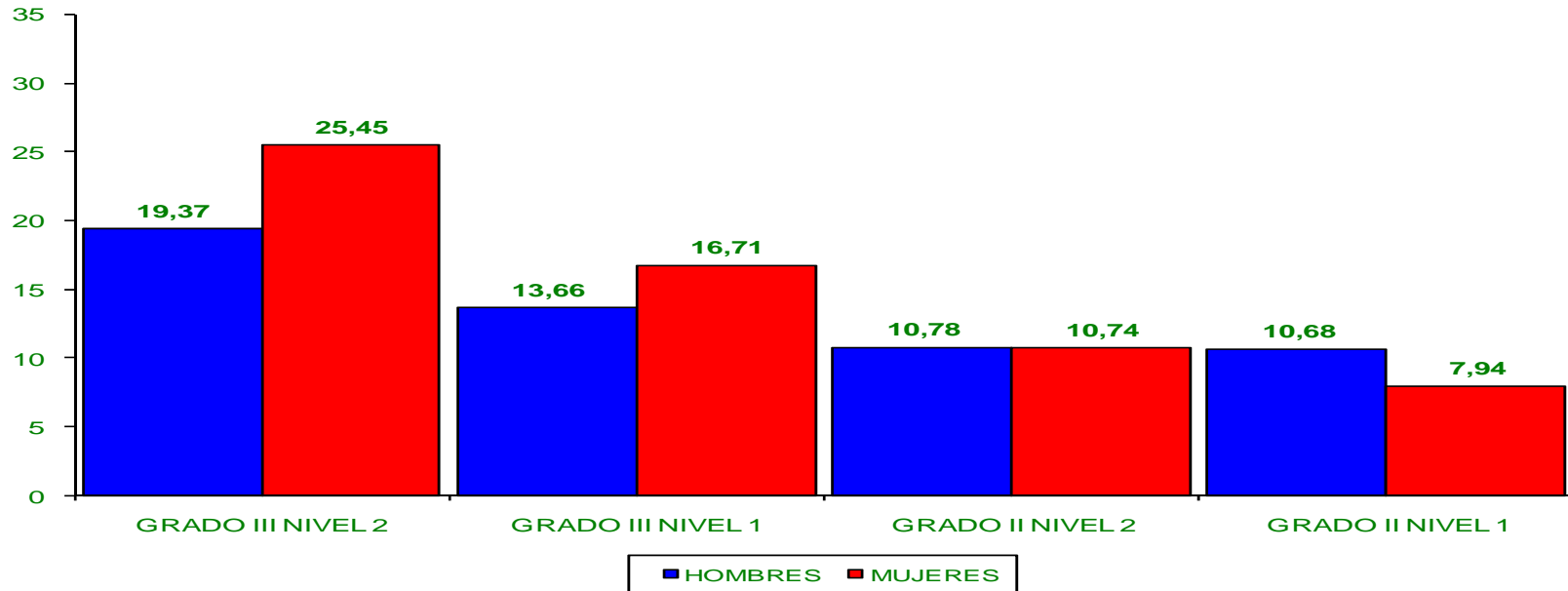

- Hay más mujeres perceptoras de los servicios de ayuda a domicilio que de hombres perceptores de este servicio.
- Los hombres que permanecen en sus domicilios son fundamentalmente perceptores de la prestación de cuidados en el entorno familiar, al contar en sus entornos en mayor medida con mujeres cuidadoras. Entendemos que es debido a la tradición de cuidados.



FINANCIACIÓN DEL ESTADO AL SAAD.

	AÑO 2007	AÑO 2008	AÑO 2009 (*)	AÑO 2010	TOTAL
Andalucía	69.790.691	199.337.020	457.795.594	439.563.913	1.166.487.217
Aragón	10.945.826	34.779.755	74.381.175	73.511.928	193.618.684
Asturias	9.518.511	27.189.459	50.947.025	41.197.179	128.852.174
Baleares	4.952.005	11.242.673	32.500.969	30.857.848	79.553.495
Canarias	9.287.019	13.705.167	41.245.735	35.560.157	99.798.078
Cantabria	5.361.972	15.040.296	29.809.719	28.149.291	78.361.277
Castilla y León	17.800.170	52.679.962	151.838.120	134.505.227	356.823.480
Castilla La Mancha	18.082.019	39.637.463	105.140.674	94.596.417	257.456.574
Cataluña	43.929.639	114.920.636	322.673.858	334.972.554	816.496.688
Comunidad Valenciana	25.861.489	47.489.501	108.207.461	107.087.097	288.645.548
Extremadura	9.002.451	17.099.893	53.917.419	46.077.952	126.097.714
Galicia	26.398.170	50.799.809	134.050.456	101.684.402	312.932.836
Madrid	24.332.676	48.166.652	141.129.036	156.635.556	370.263.920
Murcia	12.257.599	20.693.454	59.782.889	74.949.332	167.683.274
Navarra (**)	3.223.905	12.586.590	30.842.059	23.643.933	70.296.487
País Vasco (**)	9.555.786	48.442.694	98.642.044	85.678.153	242.318.676
La Rioja	1.747.027	6.947.611	24.508.335	15.839.566	49.042.538
TOTAL CANTIDADES TRANSFERIDAS CCAA	302.046.954	760.758.635	1.917.412.568	1.824.510.505	4.804.728.662
IMRSO Ceuta y Melilla	516.075	546.254	1.143.905	667.531	2.873.765
OTROS CONCEPTOS	97.436.971	128.589.410	133.267.780	223.614.080	582.908.241
TOTAL	400.000.000	889.894.299	2.051.824.253	2.048.792.116	5.390.510.668

(*) Incluye Los créditos Fondo Especial del Estado para la Dinamización de la Economía y el Empleo.

(**) En aplicación de sus singulares regímenes económicos, las cantidades relativas a la Comunidad Autónoma del País Vasco y la Comunidad Foral de Navarra recogen las cifras en relación con el nivel acordado que le han correspondido en aplicación de sus correspondientes índices de imputación.



FINANCIACIÓN DEL ESTADO AL SAAD.

	MEMORIA ECONÓMICA DE LA LEY		Liquidaciones Presupuesto AGE	
	Financiación pública prevista total	Aportación de la A.G.E.	Presupuesto final AGE	% sobre el total previsto en la memoria económica
Año 2007	800.000.000	400.000.000	400.000.000	50%
Año 2008	1.370.370.793	678.685.396	889.894.299	65%
Año 2009	1.958.729.234	979.364.617	2.051.824.253	105%
Año 2010	2.320.661.624	1.160.330.812	2.048.792.116	88%
Año 2011	3.090.851.227	1.545.425.613	-	-
Año 2012	3.347.769.536	1.673.884.768	-	-
Año 2013	3.752.061.129	1.876.030.564	-	-
Año 2014	4.223.143.288	2.111.571.644	-	-
Año 2015	4.425.808.795	2.212.904.397	-	-

- La aportación financiera del Estado ha superado ampliamente las previsiones contempladas en la memoria económica de la Ley, cumpliendo de esta manera el objetivo de que la Administración General del Estado y las Comunidades Autónomas financiarán el coste nuevo que suponga la implantación del Sistema de Dependencia al 50 por ciento, aportando las Corporaciones Locales los terrenos necesarios para la creación de infraestructura de Centros.

CREACION DE EMPLEO 2007-2010

NUEVOS TRABAJADORES AFILIADOS EN EL SECTOR DE SERVICIOS SOCIALES (31 enero 2007 – 31 diciembre 2010)	
Régimen General de la Seguridad Social	110.841
Cuidadores en alta con Convenio Especial	149.565
Total Afiliados	260.406

- Frente a la destrucción de empleo producida en España durante los años de implantación de la ley, en el sector de servicios sociales asociado a la dependencia se han creado **110.841 nuevas afiliaciones** de trabajadores a la Seguridad Social.
- Por otra parte **149.565 personas cotizan** en el sistema de seguridad social como cuidadores no profesionales.



GOBIERNO
DE ESPAÑA

MINISTERIO
DE SANIDAD, POLÍTICA SOCIAL
E IGUALDAD



PERFIL DE LA PERSONA BENEFICIARIA

- MAYOR DE 80 AÑOS.
- MUJER.
- RESIDENTE EN UNA LOCALIDAD DE MAS DE 50.000 HABITANTES.
- VALORADA EN SITUACIÓN DE DEPENDENCIA CON UN GRADO III
- PERCEPTORA DE UNA PENSIÓN DE VIUDEDAD DE LA SEGURIDAD SOCIAL.
- TIENE UNA RENTA MEDIA SITUADA ENTRE UNO Y DOS IPREM.
- TITULAR DE PATRIMONIO INMOBILIARIO, FUNDAMENTALMENTE VIVIENDA HABITUAL.